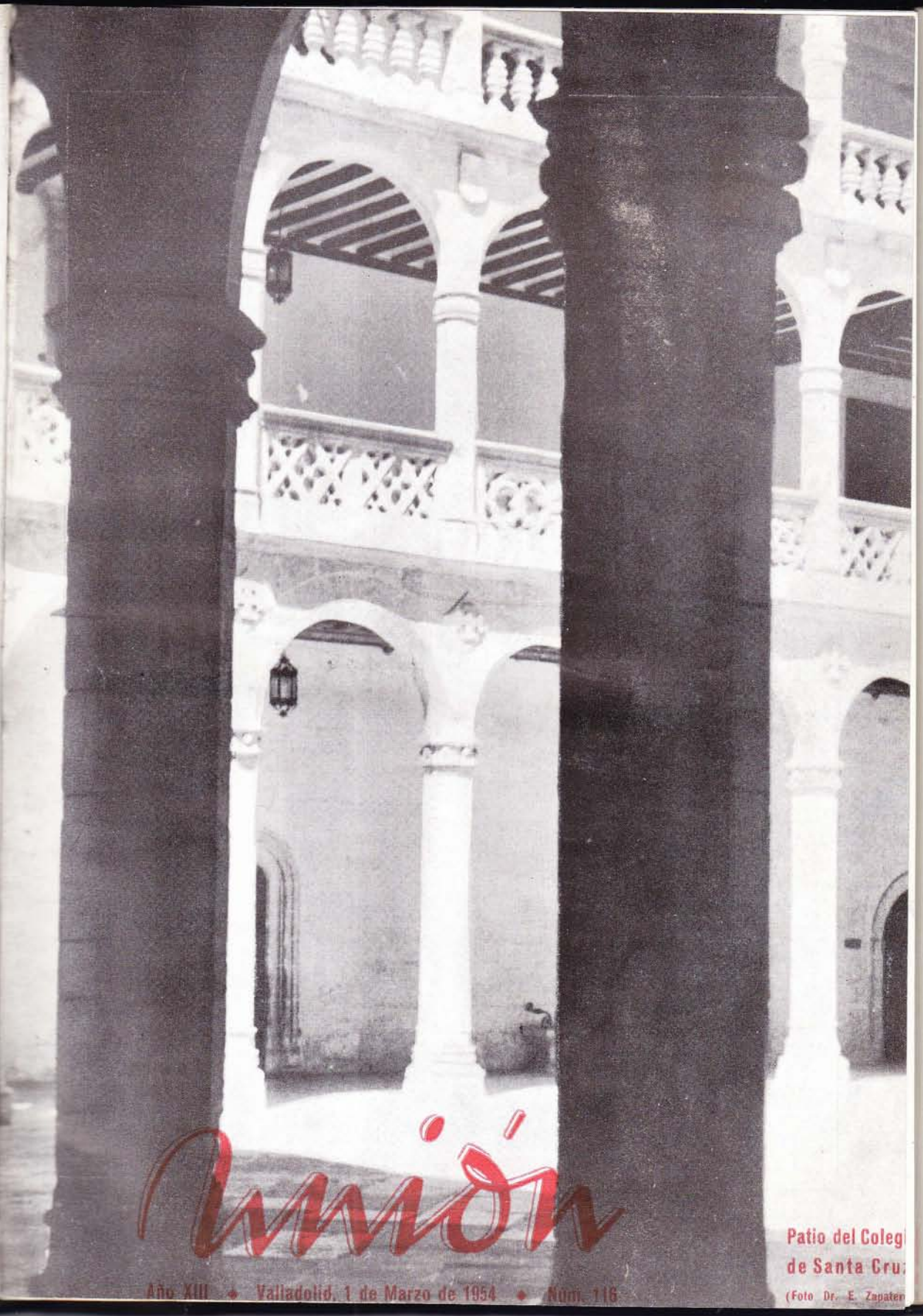

Unión

Año XIII ◆ Valladolid, 1 de Marzo de 1954 ◆ Núm. 116

Patio del Colegi
de Santa Cru
(Foto Dr. E. Zapater

PIMENTON EL PENSAMIENTO

APARTADO 26

PLASENCIA

¿Qué consecuencias tuvo la muerte de Juan II?

REVISTA MENSUAL. - VALLADOLID, MARZO DE 1954

Año XIII

Colegio de Ntra. Sra. de Lourdes
HH. DE LAS ESCUELAS CRISTIANAS
(LASALIANOS)

N.º 116

(CON CENSURA ECLESIÁSTICA)

Id a José con firme confianza

NUESTRA confianza en San José se funda en la idea que tenemos sobre el poder tan grande que ejerce sobre el corazón de Dios y sobre el de su esposa María, la Reina de los Cielos, poder que sobrepuja al de todos los santos.

Pues, ¿qué podría rehusar Dios a este EGREGIO VARON, que fué preferido a todos los príncipes del cielo y de la tierra, a quien asoció a su divina paternidad, a quien constituyó providencia visible de su Hijo, y que con tanta abnegación y tan dignamente cumplió esa augusta misión?

EL VERBO ENCARNADO, Cristo Jesús, ¿qué le podrá negar a aquel de quien tanto recibió en la tierra, y a costa de tantos sufrimientos y trabajos silenciados tan cuidadosamente? ¿Qué podrá rehusar a quien vivió sólo para El?

Si en el cielo se perfeccionan los sentimientos, se acendran los afectos y se recompensan los méritos y virtudes de tan prodigiosa e intensa forma, como nos explican los doctores eclesiásticos, bien podemos creer que CRISTO, con gran placer, sigue *obedeciendo filialmente* al Glorioso San José, a quien en la tierra vivió, filial y amorosamente, sometido.

Reconozcamos como nuestra Santa Madre Iglesia al proclamarlo PATRONO UNIVERSAL, que San José *puede* y *quiere* prodigar los tesoros infinitos de la redención, que los dispensará a cada uno según el grado de confianza que en su protección tengamos.

Acudamos con particular fervor, este AÑO MARIANO, al casto Esposo de María. Ambos, que forman el más santo y fiel matrimonio, harán de nuestro hogar un anticipado paraíso.

Que no falte la imagen del Gran San José en la sala donde durmamos, ni al terminar de invocar a María en el ejercicio del ROSARIO FAMILIAR, olvidemos de acudir al ABOGADO de la BUENA MUERTE para que nos consiga la dicha de morir como él.

El día del comienzo del AÑO MARIANO, nuestros compatriotas, que rodeaban en la Plaza de España la imagen de la Inmaculada, a donde acudió el Pontífice, gritaban exultantes:

¡¡¡ESPAÑA por el PAPA!!!

* * *

El venerable rostro del Pontífice se iluminaba con sonrisas de PADRE y al tiempo que abría sus brazos queriendo figurar el abrazo que daba a toda la Nación de la Inmaculada, añadió:

¡¡¡Y el PAPA por ESPAÑA!!!

* * *

Es cierto que el Papa es padre de todos, pero no es menos cierto que su corazón de padre tiene «debilidades», es decir, delicadezas especiales con sus «predilectos», y bien podemos decir que el Pontífice ama a ESPAÑA con predilección.

* * *

Vivimos en marzo unas fechas que motivan testimoniemos al Pontífice nuestros acendrados sentimientos filiales:

* XV ANIVERSARIO de la Coronación del Papa;

* la intención del APOSTOLADO DE LA ORACION del mes, tiene por finalidad las «particulares intenciones del Pontífice»;

* es el AÑO SANTO MARIANO, iniciado por Pío XII en la Plaza de España, frente a la Embajada Española en Roma;

* ha refrendado entre la Santa Sede y el Gobierno español, un CONCORDATO memorable en los fastos del Derecho internacional;

* ha concedido a ESPAÑA las gracias del AÑO COMPOSTELANO, con cuyo motivo las rutas mundiales convergerán a Santiago con ventajas espirituales para los peregrinos extranjeros que, de paso, «comprenderán la *verdad* de ESPAÑA».

* por éstas y mil razones más, que podríamos aducir, los españoles debemos testimoniar al PAPA nuestro afecto traducido en oraciones, limosnas y sacrificios, para que Cristo, que ha coronado con su corona de espinas las sienes de este su actual representante, le prodigue las bendiciones celestiales, y le dé muchos años de lucidez mental y salud corporal para que siga derramando la luz de la doctrina cristiana sobre el mundo, con la intensidad con que lo ha hecho hasta el presente.

¡Dominus conservet eum!

CIENCIAS

Aplicaciones Ingeniosas de los Rayos X

Esta vez vamos a dejar las serpientes de esta sección, y nos vamos a ocupar de un asunto de «interiores». Las serpientes han dado ya un poco guerra, creo, desde el principio del mundo: Serpiente y mujer nos hicieron la pascua en el paraíso terrenal, y desde entonces ¡cómo anda el mundo por ellas!

Nos vamos a ocupar de las «Aplicaciones ingeniosas» en que hoy se utilizan esos misteriosos RAYOS X, esos señores tan indiscretos que nos dejan desnudos sin quitarnos la ropa y se han propuesto demostrar que todos somos «unos huesos», aun los más inofensivos profesores. Con esos rayitos que salen de una bombona y que los bautizaron con el nombre de X, quizá por eso de que el *«peligro de muerte»* se anuncia en los postes de conducción eléctrica con dos *tibias*, los *huesos* de la muerte. Hoy los científicos, unas personas que se visten de blanco para parecer «angelitos», se entretienen en ver los *interiores* de muchas cosas, y gracias a eso *evitan* graves daños a la humanidad. No queremos «filosofar» sobre la conveniencia de que los aplicaran a las conductas de ciertas «personas hipócritas» pues convertirían este mundo en un «valle de Josafat», vamos sólo a copiar, sin echar nuestro granito de sal, unas notas que tenemos en el «fichero». Dicen así:

Hace algunos años, la función principal, ya que no única, de los rayos X, era servir de auxiliares por cierto muy valiosos en el diagnóstico de las enfermedades. En la actualidad, a más de esta utilísima función, desempeñan otras, ya en fábricas de envasar, ya en funciones, ya en estaciones de gasolina. Y en todas ellas contribuyen, por medio de aplicaciones, ingeniosas, a la mayor exactitud de los procesos industriales.

Creyendo que más vale precaver que tener que remediar, la Detroit Edison Company hacía reemplazar los postes del alumbrado eléctrico a la primera señal de que la madera empezaba a pudrirse. En no pocos casos, al cortar el poste así reemplazado, para utilizar en otros usos la parte de él que resultase aprovechable, venía a verse que bien hubiera podido quedar donde se hallaba, porque la madera estaba enteramente sana. Hoy en día, un aparato de rayos X instalado en un camión permite determinar con exactitud las condiciones en que se hallan los postes y evitando así reemplazos innecesarios, le ahorra a la compañía mucha madera y no menos dinero.

En California y Arizona, los cosecheros de naranjas, limones y otras auranciáceas se valen de aparatos de rayos X para clasificar la fruta. Gracias a esto se aprovecharon en California, a raíz de una fortísima helada, 2.000.000 de cajas de naranjas que, de no ser así, se habrían desechado por inservibles. Como los aparatos de rayos X empleados en este caso habían costado 250.000 dólares, y como las naranjas produjeron 7.500.000, la inversión no pudo ser más juiciosa y lucrativa.

Examinando los metales por medio de los rayos X, se descubren burbujas interiores y grietas que a simple vista ni se sospechan, y que, sin embargo, pueden ser causa de que la máquina carezca de la necesaria resistencia para no destrozarse en determinados momentos de su funcionamiento.

Toda la tubería de vapor que se emplea en los buques de guerra, se examina ahora con los rayos X; si una de esas conducciones de vapor reventara, acarrearía muerte horrible a los hombres que trabajan bajo cubierta y hasta podría dejar inutilizada la nave en plena batalla. Uno de los trabajos más grandes que se hayan hecho con los rayos X consistió en examinar los 128 kilómetros de soldadura de las compuertas de la presa de Bolilder.

En ocasión en que visitaba la Oficina de Información sobre Perlas Naturales que hay en Nueva York, fuí testigo de un caso curioso. Al examinar con los rayos X un collar de perlas valuado en 20.000 dólares, echóse de ver claramente que cuatro de ellas, por ser perlas de cultivo, no valían más de un dólar cada una. Yo mismo, sin ser un perito, podía advertir que, en tanto que las perlas naturales se componían de innumerables capas concéntricas, las cuatro perlas cultivadas no eran más que cuentecillas cubiertas por la delgada capa que formó la secreción de la ostra. Pero tan imposible era descubrir el engaño a simple vista, que no lo había notado ninguno de los peritos que examinaron el collar.

En los Museos, los rayos X han demostrado la falsedad de algunos cuadros, atribuídos a eminentes pintores ya desaparecidos. Además de servir para comprobar la autenticidad de una obra de arte, son muy útiles para los estudiantes porque le revelan los procedimientos de trabajo del artista y las modificaciones y retoques que sufre un lienzo antes de darse por terminado.

Los rayos X que frustraron el intento del sujeto que quería hacer pasar por perlas legítimas las que sólo eran de cultivo, y que pusieron en vergüenza al contratista desleal que quería engañar a la Armada de su patria, sirven a veces para revelar engaños cuyo autor escapa ya a todo castigo. Así ocurrió al descubrires, gracias a ellos, que el egipcio que había embalsamado algunas de las momias que hay en el Museo de Field, de Chicago, era un pillo de tomo y lomo, pues acudió al expediente de embalsamar sólo la cabeza y los pies, y de colocar entre ambos, en vez del cuerpo, una vara convenientemente envuelta en trapos.

ORIGEN DE NOMBRES APELATIVOS

Humberto, nombre germánico, compuesto de *hung* o *chun*, gigante, y *bert* o *besath*, brillante.

Irma, abreviación de *Irmina*, mujer consagrada al dios germánico Irmin.

Jorge, del griego *ghecrghios*, labrador.

Lorenzo, del latín *laurus*, coronado de laureles.

Manuel, significa Dios con nosotros, del hebreo Immanuel, compuesto de *Im*, con; *anu*, nosotros, y *el*, Dios.

Natalio, del latín *natalis*, día del nacimiento.

Oscar, del anglo-sajón osger: de *os*, Dios y *ger*, lanza. Lanza *divina*.

Rafael, compuesto de las voces hebreas: *rapha*, curar, sanar, y *ell*, Dios. Dios le da la salud.

Teclao, Thecla, nombre griego, de *the*, abreviación de *Theos*, Dios y *kélos*, gloria. Gloria de Dios.

Valeria, Valeriana, significa valiente, poderosa.

BODAS DE...

Hierro — Primer aniversario.
Madera — Quinto.
Estaño — Décimo.
Cristal — Décimo quinto.
Loza — Vigésimo.
Plata — Vigésimo quinto.
Algodón — Trigésimo.
Lino — Trigésimo quinto.
Lana — Cuadragésimo.
Oro — Quincuagésimo.
Diamante — Septuagésimo quinto.

¿SABIA USTED QUE...

...Podando los rosales cuando aún no han echado brotes se obtendrán la floración antes que si podaran más tarde?

...una manera de quitar el cardenillo (verdín) que se forma sobre los objetos en los sitios húmedos consiste en pasarles amoniaco con un pincelito. Luego se enjuagan con agua abundante, se secan con serrín y se repasan con un cepillo de cerdas suaves y tupidas?

...en Laponia (noroeste de Rusia) se acostumbra a sumergir a los recién nacidos en la nieve e inmediatamente en un baño de agua caliente. Después los colocan sin ropas en una cunita portátil, cubierta de musgo y de pluma suave?

...una fórmula excelente y sencilla para limpiar los espejos es: una cucharada de amoníaco en cincuenta gramos de agua?

LAS 100 PES

Pedro Pablo Perfecto Primitivo Pío Pérez Porras Pinto Peral profesor, patológico, parisiense, pedicuro, procurador, publicista, pirotécnico, privilegiado, por París, pintor premiado por Pavía, pasa para puerto Príncipe. Para pagar pasaje proveyendo perentorias precesiones pinta preciosos paisajes para particulares por poco precio pagado previamente, prescribe preparaciones preservativas, pone pararrayos, proporciona pianos, partituras, periódicos políticos, publicaciones particulares, pólvora, papel, pinturas, pistolas; prepara privadamente producciones pirotécnicas; propone propiedades para pagarlas por plazos, procura préstamos por pagarés pactados previamente, percibe procuras para pleitos, pudiendo presentar permiso pedido personalmente por pura política.

Pago previo.

Previene, partirá pronto.

Para: Plaza pequeña, piso principal, primera puerta.

REFRANES SOBRE LA ACEITUNA

Aceituna, una, y si es buena, una docena: este refrán nos enseña la moderación con que debemos comer las aceitunas.

No bebas de laguna, ni comas más de una aceituna: indica que es malsano lo uno y lo otro.

Llegar a las aceitunas: concurrir a un banquete al fin de la comida; en sentido figurado: llegar tarde a alguna cosa.

Aceituna, una es oro, dos plata y la tercera mata: nos previene que no es bueno comer muchas aceitunas.

Olivo, oliva y aceituno todo es uno: zahiere a los que pretenden hallar diferencias más o menos sutiles entre cosas que significan lo mismo.

Dejamos la pluma de la Crónica metida en el tintero al terminar el mes de enero. Con los cierzos siberianos que se adueñaron de Europa se heló la tinta, se congeló la pluma, y el cronista se dedicó al deporte del «frote» y del «galope» para que los vasos sanguíneos de la periferia somática aportaran su caudal sin interrupción; y el movimiento, el trabajo, la calefacción y el tocino abundante proporcionaron las suficiente calorías para resistir la «invasión rusa». Si hallan la «crónica» del mes de febrero un poco fría, creemos que, en el caldeado corazón de los lectores, podrá deshelarse por la cálida comprensión que pedimos.

FEBRERO, 1.—Este febrerillo «loco» hace honor a su fama: es un día frío, ventoso, y el blanco sudario de la nieve, leve, se ciñe a nuestros campos. Hay «bajas» de profesorado y «altas fiebres».

DIA 2.—A 8 grados bajo cero está el termómetro. En la Santa Misa todos los internos celebran con sus «velines» la fiesta de la Candelaria. NIEVA.

DIA 3.—El Rvdo. Hno. Visitador da por terminada su «canónica intervención» y se marcha complacido de las buenas conductas de todos los moradores del Colegio.

DIA 6.—Se reparten las UNIONES en las clases. La cuesta de Enero se nota en las imprentas, que dan todas las revistas con retraso.

Conservas ALBO - VIGO

DIA 8.—Los ciclones y anticiclones que luchaban denonadamente ceden en su lucha y mejora el crudo tiempo.

En Barcelona es operado el Rvdo. Hno. Guillermo Félix, Asistente del Superior General para España. La larga y delicada operación es realizada con éxito. Las oraciones del profesorado acompañan al ilustre paciente, que es atendido con la proverbial caridad y gentileza de los Hermanos de Cataluña.

DIA 10.—Víspera de Nuestra Señora de Lourdes. El día es benigno y llueve con ganas. Después de la bendición se canta la tradicional salve, en el patio. La colección de fuegos y la traca remataron la tarde, pues la película anunciada no llegó y *todo nuestro gozo...*

DIA 11.—Día de emociones espirituales, artísticas, festivas y gastronómicas. La devoción a María se puso de manifiesto en el fervor de los actos religiosos. La *emoción artística* se demostró en los cantos, y en la misa cantada, de Goicoechea. Las *emociones festivas* desembocaron en la velada teatral que por el número de actores, la perfección de ejecución, la vistosidad de los trajes, la pequeñez de los «grandes actores» de 4.º de Bachillerato y la magnífica preparación de los Hermanos Andrés y Antonino, que de nuevo llevan a esta clase al triunfo, se merecen las más calurosas felicitaciones.

En la obra teatral «Estocada y Buena Suerte», débese destacar la enorme actuación de los párvulos, unos «diablos» angelicales que se revelaron como unos «geniecillos» de las «tablas».

Las emociones gastronómicas se tuvieron «a la carta», en donde aparecieron nombres de la «rica prosapia culinaria».

Otra novedad fué la visita de los burgaleses del Colegio La Salle, sentimos mucho no hallar unas fotos para exhibir su figura.

Esta visita nos llenó de alegría y hacemos votos porque se repita muchas veces.

DIA 15.—Los Preuniversitarios «se meten» en la *Casa de Cristo Rey* para hacer unas excursiones por las vías del espíritu y aprender cuál es el «principio» y el «fin» de una vida corrida sin rumbo o con Cristo de Capitán

Otro triunfo del cine católico español: EL BESO DE JUDAS. Emocionante película donde la magnífica conjunción de un director, un guionista, un compositor musical, un fotógrafo y unos intérpretes, todos de calidad, han conseguido que un tema difícil y conocido se resuelva manteniendo la intensidad dramática y la emoción artística hasta el fin.
Asistir a «El beso de Judas» será una contribución al apostolado eficaz y moderno.

DIA 19.—Al Beato Hno. Benildo de las Escuelas Cristianas se le dedican los fervores de unas oraciones, misa y comunión.

¡Gracias a Jesús Hernández Gaviña! Hizo un lucido *regalo a la Virgen del Colegio: las bengalas que ardieron durante la Salve solemne del día* 10 *de febrero. ¡A nadie se le ocurrió tan luminosa idea!*

Unas sesiones de clase, por la mañana, para que los profesores imiten las virtudes de su Santo Hermano, y por la tarde la vacación semanal. ¡Que no se quejen de que se pierde el tiempo de las *horas lectivas*!

Ya llegará el Beato a ser Santo y *entonces, quizá, pudiera ser, a lo mejor* se dan VACACIONES TOTALES a los alumnos de entonces.

Por la tarde la Sección de Comercio, acude al cursillo de *Contabilidad* divina para repasar el *Debe* y el *Haber* del Mayor Libro, que es la conciencia, y cuyo balance puede motivar la gran quiebra de la vida.

Por dos veces, una para externos y otra para internos, el Hno. José María da una lección lasaliana y pone en escena un cuadro plástico en honra del Beato Hno. Benildo. Obtuvo un éxito rotundo. (En el próximo número se pondrá el *fotograma* recuerdo, premio a los artistas.)

DIA 22. Los Comerciantes arregladas las cuentas con Dios vuelven a su tarea diaria.

DIA 23.—El turno de ejercitantes que acude a «CRISTO REY» correponde a 6.º Año que deja de lado toda distracción para descubrir el «germen bactericida» que con sus toxinas adultera los jugos vitales y produce las «fiebres» periódicas del incumplimiento del deber.

DIA 26.—Agoniza el mes. Y con él el 2.º Trimestre entra en la última fase de esfuerzos mentales. La Santa Cuaresma irrumpirá con su pesada mole para moldear los espíritus y preparar los cuerpos para el sacrificio necesario si queremos salvarnos.

Les deseo a Vdes. muy buen mes de marzo, y me despido hasta que Dios quiera.

El «intruso».

También es del Colegio...

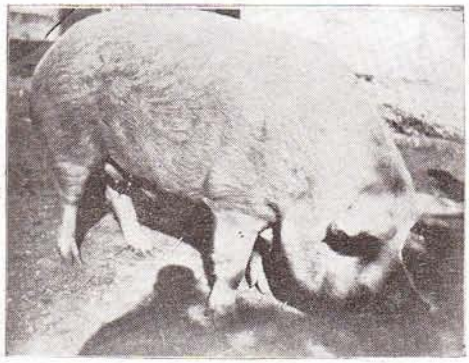

Zamuiscky, Campeón de los «pesos pesados» (400 *kilos en vivo*), *uno de los aventajados alumnos que se* «han colocado estupendamente» *en los «altos puestos» de las «salas de espera» de los «laboratorios gastronómicos». Sin hipérbole, Pablo, el veterano y fidelísimo criado, administrador de la raza porcina que cría con la bazofia del Colegio, ha logrado «una raza» tan acreditada, que de varias partes de España acuden a él para ver de conseguir algún «modelo». Desde hace un año están ya adquiridos los* «futuros perfectos». (*No hemos dicho nada, pero, si salen todos del Colegio, Vds. se explicarán el por qué no hacemos* Picadillo *en la Revista*).

Miscelánea.—1 y 2: *Los alumnos de la Pericial en viaje de estudios por la Trapa de Dueñas (Chocolates) y por la Azucarera de Venta de Baños, agradecen al Rvdo. P. Abad su paternal acogida y a la Dirección de la fábrica su espléndido obsequio de azúcar.*—3: *Las «quinielas» no darán mucho pero «estos peritos» tienen suerte y estando en quinto se quedan con el «sesto» de «Navidad».*—4: *Hasta a la* Fama *le salieron esos Carámbanos siberianos.*—5: *Desafían los atletas, el frío, el viento y la nieve... y claro, con nieve, es fácil hacer «marcas» muy notables.*—6: *O tres «narcisos» que fueron a recrearse en la imagen que de sus cuerpos el cristal del río les presentaba, o tres Robinsones en una isla, esperando a pie enjuto que les libren del «naufragio» final.*—7: *¡Cómo estaba el patio!, ¡y cómo estaban luchando «disciplinadamente» con los copos, las capas, unos cuántos «de abrigo»!*

MISCELANEA
2
3
5
7

ALGUNAS DE LAS FIGURAS

De izquierda a derecha y de arriba a abajo.—*J. Neria, I. Flórez, Julita González, A. Sáez, J. L. Lorenzo, J. L. Atienza, J. I. González, D. Leal, A. Moreno, J. Nieto.*

CAPTADAS POR LOS FOTÓGRAFOS

J. Sáez, L. Giménez, G. del Rio, A. Ventura, R. Reza, F. Negueruela, J. A. Hoyos, R. Ubis, J. M. Montequi, J. F. Rodriguez, J. M. García, R. Pradera, J. A. Touya.

noticiario

EXITOS.

Alvaro Alonso de Velasco, A. A., ayudante

por oposición de la cátedra de Patología Quirúrgica del profesor La Fuente Chaos de la Facultad de Medicina de Madrid, que ha obtenido recientemente Premio extraordinario de la licenciatura en la Sección de Cirugía.

MISACANTANO.

El día 14 celebró su primera misa, D. Tomás Gutiérrez Calzada, del OPUS DEI. A la ceremonia solemne asistieron varios Hermanos. Reciban las familias nuestra enhorabuena, y al nuevo sacerdote le deseamos una fecunda vida de apostolado.

BODAS.

El día 11 de febrero unieron sus destinos por el Santo Matrimonio, el A. A. Faustino Posadas Calzada y la Srta. María Blanca Moyano López.

El día 15 de febrero lo hicieron igualmente el A. A. Eliseo Parra Antón y la Srta. María Antonio Tejeda Rodríguez.

Felicitamos a los dos nuevos matrimonios y les deseamos las bendiciones del cielo.

VISITAS.

En viaje de despedida, pues marcha a Chile, pasó unas horas entre nosotros acompañado de su bella esposa, D. Agustín Montero. Les deseamos feliz estancia en la nación chilena.

DEFUNCIONES.

En febrero han fallecido: El abuelo de Eusebio García Terán, de 5.º B; la madre de los A. A. Heliodoro y Luis Urueña Valenciano; la abuela paterna de Julio Martín Matilla, de 6.º A. (D. E. P.)

Buena Educación

IV

En la Iglesia.

Continuamos en este número el tema iniciado en el anterior. Y empezamos tratanto de una acción que nunca debemos omitir al entrar en la iglesia: *la genuflexión.*

La palabra misma, tomada del latín, expresa lo que la acción es: flexión de la rodilla. Se debe hacer doblando la rodilla derecha hasta tocar ligeramente en el suelo, y en la dirección del sagrario en donde se reserva el Santísimo Sacramento, que suele estar en el llamado Altar Mayor. Es incorrecto hacerla mirando en otra dirección; por ejemplo —en nuestra capilla— hacia el reloj (como hacen algunos), o hacia la columna, o hacia el banco en donde se van a colocar. Incorrecto es también, e impropio de personas de buena educación, el contentarse con inclinar el cuerpo, o doblar un poquito una rodilla o las dos, o dar un golpe en el suelo con la punta del pie, etc., etc, pues no es fácil recordar todos los modos de hacer mal la genuflexión que en nuestra vida hemos presenciado, y no siempre en personas sin estudios.

La genuflexión se hace principalmente en tres ocasiones: 1.º, al entrar en la iglesia; 2.º, al salir de ella; 3.º, cada vez que se cruza el eje de simetría de su planta, que suele coincidir con un pasillo central.

Acto religioso sencillo al que algunos no dan importancia, la tiene y no pequeña. El modo de hacerla, lo mismo que el modo de santiguarse, indica con bastante exactitud, si no precisamente la religiosidad de una persona, sí su educación religiosa, que es de lo que ahora tratamos. Bien leves son los golpecitos de la sangre en la arteria radial, pero, habitualmente, los médicos toman el pulso como dato importante para formar su diagnóstico.

¿*En donde* debe hacerse la genuflexión? Cuando se entra en la iglesia se hace al llegar por el pasillo frente al sitio que se va a ocupar; no antes, a menos que cruce el pasillo central. Al salir, antes de volver la espalda al sagrario; a menos que tenga que cruzar el citado pasillo, pues en este caso nunca debe omitirse. Faltan a esto los que la hacen a la entrada misma de la iglesia (que no son pocos) sea al entrar o al salir, y los que cruzan por el medio sin hacerla. No hay por qué santiguarse al hacer la genuflexión.

Cuando uno comulga, debe hacerla al acercarse al comulgatorio; no hace falta hacerla al retirarse de él, aunque tenga que cruzar la iglesia.

La postura en la iglesia ha de ser siempre digna de un cristiano en la casa de Dios, y de una postura bien educada en presencia de otras personas, en un acto religioso. Eso es lo que exige la buena educación, tanto cuando se anda como cuando se está en reposo: sentado, de pie o de rodillas.

Y puesto que la SANTA MISA es el acto principal del culto, en ella nos fijamos de modo especial.

Si la misa es rezada, lo más recomendable es oirla de rodillas y ponerse de pie durante la lectura de los Evangelios y el rezo del Credo. Puede uno sentarse desde el principio del Ofertorio hasta el Sanctus, y después de la Comunión hasta que el celebrante va a dar la Bendición, que debe recibirse de rodillas. También hay que ponerse de rodillas cuando el sacerdote lo hace en el credo y —algunos días— en la lectura del Evangelio.

A las misas cantadas se asiste de pie casi todo el tiempo. De rodillas al principio, hasta que el celebrante se acerca al altar. También, cuando el coro canta el «Et incarnatus», durante la Consagración y cuando el celebrante da la bendición después del «Ite Missa est». Pueden sentarse los asistentes durante la Epístola y hasta que se canta el Evangelio, desde el Ofertorio hasta el Prefacio, y después de la Comunión hasta la Bendición.

También durante el canto de los Kyries, Gloria y Credo, aunque no antes de que los haya rezado el celebrante. Es imprescindible permanecer de pie cuando el Celebrante saluda a los fieles o entona las Oraciones, Prefacio, Pater Noster, etc.

Todo esto exige —como veis— un poco de atención y no dejarse arrastrar por la rutina o por eso que con notoria impropiedad se llama «respeto» humano.

Hacer el mal, dejar de hacer el bien, o hacer mal el bien, porque otros nos ven, no es «respeto» sino «cobardía».

Terminamos, como a veces los catecismos, contando un ejemplo. Durante el verano de 1920 asistí una vez al Santo Sacrificio de la Misa muy cerca de D. Alfonso XIII, último rey de España. De pie, de rodillas o sentado, haciendo la señal de la cruz o la genuflexión, en todo momento se mostraba digno de su regia dignidad rindiendo homenaje a la Majestad Divina. En varias otras circunstancias le había visto y volví a verle. Nunca apareció a mis ojos más augusta que entonces la persona del Monarca español.

H. J.

El DEPORTE en el Colegio

Habiéndoos dado en los números precedentes algunas ideas sobre las ventajas y finalidad del deporte y la gimnasia, paso ahora a recordaros vuestras obligaciones, unas veces como deportistas en ejercicio, y otras, y esta también para los no deportistas, como sencillos espectadores.

COMPETICIONES DEPORTIVAS.

En la vida social el hombre necesita de hábitos y aptitudes, unos de lucha y otros de solidaridad y compañerismo. Esta es la misión que cumplen los deportes dentro de un ambiente de orden, exactitud y disciplina. El cultivo actual de la educación física y de los deportes tiene, como en el campo de la cultura humana, un significado extraordinario y un rango social de primer orden. Debéis practicar el deporte con espíritu alegre y afán de perfección, buscando en el esfuerzo físico el descanso para la tarea diaria a la par que vuestra propia perfección. No se trata de conseguir triunfos o de conquistar trofeos, sino de contender en nob lid, poniendo en juego las más nobles virtudes y las más eficaces facultades físicas, superando con ejemplaridad la fatiga, el cansancio, la desgana, el egoismo, la ira...

Los resultados de los partidos de los Campeonatos Escolares celebrados hasta la primera quincena de febrero son los siguientes:

FUTBOL

Instituto, 0 - LOURDES, 3
E. de Magisterio, 0 - LOURDES, 10
E. de Comercio, 1 - LOURDES, 4

BALONCESTO

Instituto, 6 - LOURDES, 86
E. de Comercio, 12 - LOURDES, 29
El Salvador, 9 - LOURDES, 47
E. de Magitserio, 6 - LOURDES, 28
S. Isidoro, 8 - LOURDES, 48

BALONVOLEA

El Salvador, 12 - LOURDES, 24
Instituto, 2 - LOURDES, 24
S. Isidoro, 5 - LOURDES, 24
E. de Magisterio, 4 - LOURDES, 24
E. de Comercio, 10 - LOURDES, 24

DIA 11 DE FEBRERO.—BALONCESTO

«LA SALLE» (Lourdes), 34
«LA SALLE» (Burgos), 24

Con tiempo un poco frío se jugó este partido lleno de emoción. El primer tiempo terminó con la victoria de los burgaleses por 16-11. En el segundo tiempo se impuso la velocidad y clase de los locales, terminando el partido con el tanteo favorable a los vallisoletanos de 34-24.

Sobresalieron por el «LA SALLE» de Burgos, Peña y Alvarez, y por el «LA SALLE» de Valladolid, Aguado y Zárate.

BALONMANO

LOURDES, 19 - «LA SALLE» (Burgos), 14

En un principio nuestro equipo, algo desentrenado y desconcertado, vió cómo los burgaleses encajaban balones en nuestra portería, mal defendida por el nerviosismo de nuestro portero Barrachina, terminando el primer tiempo con el resultado adverso de 9-11.

En el segundo vino como se esperaba la reacción de nuestro conjunto, que, con su rapidez, logró desconcertar a los contrarios y aventajarlos, acabando el encuentro con el resultado favorable a LOURDES de 19-14.

DIA 14 DE FEBRERO.—BALONCESTO.

«LA SALLE» (Burgos), 34
«LA SALLE» (Lourdes), 27

Tres días después se jugó en el magnífico Frontón cubierto de la Ciudad Deportiva de Burgos, otro partido de baloncesto en devolución de visita. Resultó también interesante y lleno de emoción.

Termina el primer tiempo favorable a los burgaleses con el resultado de 20-14. A pesar de la reacción de los vallisoletanos en el segundo tiempo, acabó el encuentro con el triunfo neto de los propietarios del campo por 34-27.

Los equipos se alinearon así:

«LA SALLE» (Lourdes): Aguado (11), Zárate (11), Escudero (3), Rojo, Valdés, Mazariegos (1), Lucio (1) y Díaz.

«LA SALLE» (Burgos): Peña (17), Alvarez (4), Herrero (6), Rica, Izarra, Renedo (9) y Román.

Termino felicitando a los jugadores de «LA SALLE», de Burgos, finos en todos los sentidos, y agradeciéndoles la visita con la que contribuyeron a dar un colorido singular a nuestra fiesta patronal.

Pasatiempos

Soluciones al mes de Febrero

1.ª Al Jeroglífico:

En la Corredera Baja

2.ª Al Crucigrama:

HORIZONTALES.—1: Antagonismo.—2: Norma. Emeol.—3: Casan. Iprés.—4: Miosota.—5: Quito. Baruc.—6: Unta. Rama.—7: Ica. Ros. Rel.—8: Asirá. Oíais.—9: Emanará.—10: Morirán.—11: Cómprenlo.

VERTICALES.—1: Anarquismo.—2: Nos. Unci.—3: Tramitaremos.—4: Amrita. Amom. 5: Ga. Oo. Arpa.—6: So. Es. Nocnir.—7: Ne. Ob. Arel.—8: Imitar. Orán.—9: Separaríanle.—10: Mon. Umea.—11: Oleocalizo.

3.ª Al Problema:

$$8+12+5+20=45.$$
$$(8+2=10) * (12-2=10)$$
$$(5\times 2=10) * (20:2=10)$$

4.ª Al Entretenimiento:

$12345679 \times (9\times 1)\ 9 = 111.111.111$
» $(9\times 2)\ 18 = 222.222.222$
» $(9\times 3)\ 27 = 333.333.333$
» $(9\times 4)\ 36 = 444.444.444$
etc.,
» $(9\times 9)\ 81 = 999.999.999$

5.ª Soluciones a los Acertijos.

1.ª Contraportada=La A C y T ra.

2.ª Contraportada=En que los dos llevan una sor-presa.

6.ª Al «Quiz»:

El pimentón es un *colorante* para *adobar*. El más conocido es «El Pensamiento», de Plasencia, porque se ve bien en la Revista.

Pasatiempos para el mes de Marzo

CRUCIGRAMA

HORIZONTALES.—1: Nota musical, plural.—2: Debilitado.—3: Agitaráse una cosa.—4: Alimente. Hurta.—5: Lie.—6: Plantas compuetsas con flores en radios.—7: Número. Andrajoso.—8: Anticuado, pro. En Cuba, atole.—9: Al revés, alabe. Ente.—10: Marchar. Elogie. Consonante.—11: Prenda militar. Onda. Interjección, plural.—12: Estableciánse.

VERTICALES.—1: Madre de Eufemio. Marchará.—2: Consonante. Juncias.—3: Perfumador. Conozco.—4: Al revés, pueblo de Huesca. Elevóla.—5: Existió. Preposición inseparable. Sobrino de Abraham.—6: Separo. Hace ojales.—7: Existir. Al revés, virtud teologal. Reformador persa, fundador del babismo.—8: Nivel. Marcharase.—9: Asíntota. Preposición.—10: Entregues. Consientes.—11: En América, géiser. Demostrativo.

2.º Crucigrama

3.º *Acertijos*:

¿Por qué tienen las mujeres las pantorrillas más gordas que los hombres?

¿Cuál es el pan más duro y triste?

¿Cómo terminan *todas las cosas*?

¿En qué se parecen los cerdos y los estudiantes holgazanes?

Si el reloj diera 17 campanadas ¿qué hora era?

4.º *Problema*:

La última voluntad de un árabe: Un árabe que tenía tres hijos, les dejó al morir 17 camellos; pero dispuso que el hijo mayor heredara la mitad, el segundo la tercera parte y el tercero la novena. No pudiendo obtener la mitad, el tercio ni la novena parte de 17 camellos, sino descuartizando uno (lo cual no les convenía), los hijos emplearon un medio tan sencillo como ingenioso para repartirse la herencia paterna. ¿Cómo procedieron?

5.º *Entretenimientos*:

Multiplique el núm. 142857 por 2; el mismo por 3; ídem por 4; luego por 5 y, por fin, por 6. Observe los *resultados* y diga que particularidad tienen.

6.º Dé las soluciones de los acertijos humorísticos que van en las páginas de anuncios (quizá el Sr. Anunciante le obsequiará con un producto de su casa).

Ley de ayunos y abstinencias: Según las últimas disposiciones de la Santa Sede, los Sres. Obispos pueden reducir los días de ayuno y abstinencia, si se han tomado las Bulas (repásese este punto del Catecismo), a lo siguiente:

Ayuno solo.—El Miércoles de Ceniza (3 de marzo).

Abstinencia sola.—Todos los viernes de Cuaresma. (5-12-19 y 26 de marzo y 9 de abril).

Ayuno y abstinencia.—Viernes Santo (16 de abril). Vigilias: de la Asunción (14 agosto); de Navidad (anticipada, en España 18 de diciembre).

Intenciones del Apostolado de la Oración.

GENERAL: Roguemos por «*Las intenciones generales y particulares del Soberano Pontífice*».

MISIONAL: Roguemos por «*Las vocaciones de los Hermanos Misioneros*».

1.ª SEMANA

3 *Miércoles de Ceniza*.—Empieza la Santa Cuaresma. *Ayuno sólo para los que están entre* 21 *años y* 60.
4 Juev.—Confesiones.
5 PRIMER VIERNES DE MES.—*Misa para* externos. VACACION. *Abstinencia.*
6 PRIMER SABADO.—Notas para todos los alumnos.

2.ª SEMANA

7 *Domingo Primero de Cuaresma*.—SANTO TOMAS DE AQUINO, Patrón de los estudiantes. Sesión recreativa. VIII Concurso de Declamación.
10 Miér.—Empieza la Novena a San José.
11 Juev.—Aniversario XV de la Coronación del Sumo Pontífice Pío XII. VACACION.
13 Sáb.—Notas para todas las clases. Confesiones.

3.ª SEMANA

14 *Segundo Domingo de Cuaresma*.—Sesión recreativa.
18 Juev.—Confesiones.
19 Vier.—San José, Esposo de la Santísima Virgen y Patrón de la Iglesia Universal. *Abstinencia.*
20 Sáb.—Notas para todos los alumnos.

4.ª SEMANA

21 *Tercer Domingo de Cuaresma*.—Sesión recreativa.
25 Juev.—*La Anunciación del Angel a la Santísima Virgen*. Misa para externos. VACACION SEMANAL.
27 Sáb.—Notas para todos los alumnos. Confesiones.

5.ª SEMANA

28 *Domingo Cuarto de Cuaresma*.—Sesión recreativa.
31 Miér.—Confesiones.

ABRIL

1 Juev.—Fiesta de la Victoria. VACACION.
2 *Primer Viernes*.—Misa para externos. Clase todo el día. *Abstinencia.*
3 PRIMER SABADO.—Notas.
4 DOMINGO DE PASION.—Misa del día.—Sesión cinematográfica.
5 Lun.—EXAMENES ESCRITOS.
6-7-8.—Exámenes orales.
9 *Nuestra Señora de los Dolores*.—Misa para externos y nombramiento de las NOTAS TRIMESTRALES de los alumnos externos.

SOL y SOMBRA

...a juzgar bien cada ...rsona hay que ...roximarse» a ella: ...a despacio, con ...mpo, estudiar su ...mperamento, su ca...ter y luego quizá ...os equivoquemos.

Importancia del calzado: Todo un emperador, César Germánico, tomó su nombre CALIGULA del calzado llamado «cáliga», provisto de fuertes clavos, muy usado por los romanos en su tiempo.

Actualmente vive... cardenales, 102 ... pos, 15.025 sacerd... y 3.313 seminari... que son Antig... Alumnos de los ... manos de las Es... las Cristianas.

De mil verdaderos genios, novecientos fueron laboriosos, o lo fueron sus padres. Hay hombres que nunca andan bien, sino cuando ven a otros cojear.

Exigimos a los demás sean tan perfectos como apenas somos nosotros mismos en los días mejores.

...l aparato más rápido ...l mundo no es un ...ión, como creerán ...uchos, sino un tri... que consigue 2.410 km. hora.

El especialista en curar tartamudos Lionel Logue, que corrigió a Jorge VI su defecto, afirma que son raras las mujeres que padecen tartamudez.

Un cartero, lo más ...gra clasificar 1... cartas por hora si... ce 60 grupos dife... tes; con un apa... electrónico se log... clasificar, en una ...ra, 4.200 cartas en... grupos.

El pueblo menos se fija en lo que se dice, que en cuán hermosamente se dice.

Hacer muchas cosas y a la par ha sido la gran ambición inconsciente de todos los hombres de acción.

El joven cuando ama, ...ma todo él; cuando ...ensa, piensa todo ...; cuando odia, odia todo él.

A quien trabaja solamente por Dios, apenas si le desaniman los fracasos entre los hombres.

Cuántos libros idi... lees y cuantos «to... nes» guardas en tu... blioteca, y quizá s... do católico prác... no guardas ni lees... Santos Evangeli...

Estamos tan enfermos que la misma verdad nos puede dar la muerte si nos la administran sin prudencia.

La conducta de la mayoría de los católicos dista muy poco de la que tendrían si creyeran que el Cristianismo es una fá-

¿Serás de mayor... aviador, profesor, comerciante, abogado, perito agrónomo, Hermano, militar, médico, juez, ingeniero, oficinista, periodista, torero, sacerdote, fabricante, marino, pintor...?

De niños todos ansiáis saber lo que habéis de ser. Tenéis afán de adivinar el futuro. Hombres maduros, incluso, se permiten que les «eche la buena ventura» una gitana. Hasta Saul, cuenta la Escritura, consultó a la pitonisa.

¿No recordáis con qué placer jugábais en la *ruleta* que pintada traía la revista infantil?

Pues bien, muchachos, vamos a entretenernos en esta sección con el JUEGO de enormes GANANCIAS o pérdidas, que supone acertar el destino futuro. Cuidando de que las ilusiones no se marchiten, pero dando base firme a los pasos primeros, para no caer, ni resbalar ni quedarse en la cuneta.

Ideas que debéis tener en cuenta cuando os enfrentéis con el interrogante: ¿Qué seré yo dentro de 10 años?

Supongo que quieres ser «algo» grande, que quieres ser «alguien» y no ser un número sin personalidad.

Supongo que sabes que todos debemos ocupar un puesto en la sociedad.

Supongo que no estudias tanto, no se sacrifican tus padres, por darte conocimientos y formación superior para quedarte en ser un pobre peón de albañil.

Creo que sabes que Dios nos quiere en *un lugar determinado*, que *nos llama* a cada uno *a ocupar un estado particular*.

En la sociedad unos hombres deben ser militares, otros comerciantes, estos sacerdotes, aquéllos deben casarse, unos ser religiosos, etc.

A ese *algo* que *hay que ser*, que Dios nos *reclama* que seamos es a lo que se designa con el sustantivo VOCACION, equivalente a «llamamiento».

Dios llama, pero con palabras suaves, con gestos expresivos; nos llama, no directamente, nominalmente, nos estimula a determinada ocupación con cierto misterio y sirviéndose de medios y personas, de cualidades, de gustos, de temores; en resumen, salvo casos particulares, el llamamiento divino hay que «distinguirlo» entre otros clamores para determinarse con certeza.

¿Debe un niño trabajar para saber su vocación futura? Sí, y también para saberlo *pronto* y para *prepararse* adecuadamente para la profesión a que Dios le destina, según el consejo que Leonardo de Vinci, ya en su tiempo, daba a los estudiantes: «*Studia prima la scienza e poi séguita la pratica nata da essa scienza*», que traducido dice: «Ante todo estudia la ciencia y luego *ejercita* la práctica nacida de la ciencia».

Por eso tú, *querido alumno*, debes, cuanto antes, intentar en serio verte «cara al porvenir», pues como quiera que el tiempo de los «aficionados» ha pasado, y todas las carreras exigen preparación y seria preparación, debes *orientarte* en esa *determinada* dirección.

Principales direcciones de una vida.

Las múltiples direcciones que puedes tomar según el dictado de Dios, pueden resumirse en estas tres: *Carreras profanas, Carreras sacerdotal y religiosa y Carreras artísticas.*

(Continuará)

Agustín Muñoz Sobrino

MADERAS

Explotaciones Forestales; Fábricas y Almacenes en las provincias de AVILA, VALLADOLID, SEGOVIA, BURGOS, GUADALAJARA y SORIA.

En todos los largos y escuadrías comerciales para carpintería y construcción.

FÁBRICAS DE

Resinas - Harinas
Electricidad
Pinturas - Barnices
Aceites Industriales
Piñones - Achicoria
"La Faraona".

Pinturas MUSÓ

ACHICORIA La FARAONA

Casa Central: ISCAR (Valladolid) - Teléfs. 11, 18 y 28
MADRID: Viriato, 53 - Teléfono 241984

¿Qué dijo Napoleón a un mendigo que le pidió 50 francos para comer?

OPTICA

IRIS

FERRARI, 11 · TELEFONO 1616 · VALLADOLID

TIP. CASA MARTIN - VALLADOLID